

ORCA 関連ソフトウェアについて

各ソフトウェアの詳細・操作方法に関しましては、以下のページをご参照ください。

Linuxmania活用ガイド

「Linuxmania オルカモデルの使いかた」 https://www.linuxmania.jp/orca_01.html

オルカクラウド <https://www.orcacloud.jp/>

- 日レセ（日医標準レセプトソフト） ※ glclient は医標準レセプトソフトのクライアントです

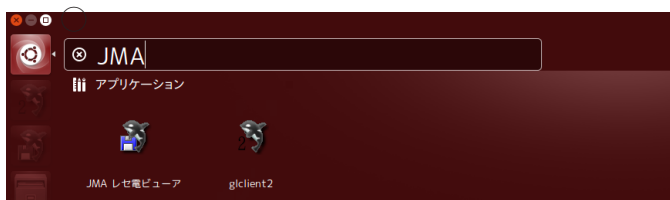

ユーザ：ormastar
Password：ormastar123

- レセ電ビューワー ※ glclient は医標準レセプトソフトのクライアントです

■ Linuxmania カスタマイズディスク補足 「ORCA のインストール .sh」 について

「ORCA のインストール .sh」は、適用された状態で出荷されています。

出荷時の状態に戻したい場合には、以下の順に作業を行ってください。

1. 手順書「Ubuntu インストールガイド」に従い、OS を再インストールします。
2. 手順書「Linuxmania カスタマイズディスクについて」に従い、「カスタマイズの実行 .sh」を適用します。
- 3.2 が終了した再起動後、「カスタマイズの実行 .sh」の適用と同様に、「ORCA のインストール .sh」を実行してください。
- 4.3 が終了した再起動後、「カスタマイズの実行 .sh」の適用と同様に、「OpenDolphin のインストール .sh」を実行してください。

※ 「追加アプリケーションのインストール .sh」は、ORCA のインストール後、必要があれば実行してください。

GlassDolphin について

オルカモデルには、電子カルテ GlassDolphin がプリインストールされています。
GlassDolphin の設定は特に必要ございません。
本機で使用するための設定が済んでいますので、すぐにご利用できます。

■ ORCA との連携手順

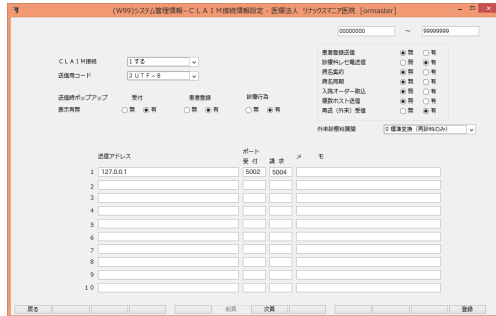

1.CLAIM 接続情報の修正

ORCA のマスタ登録>システム管理マスタで「9000 CLAIM 接続情報」を選択し、以下の通りに設定してください。

CLAIM 接続を 1. する

送信用コード 3.UTF-8

送信アドレス 127.0.0.1

受付ポート 5002

送信ポート 5004

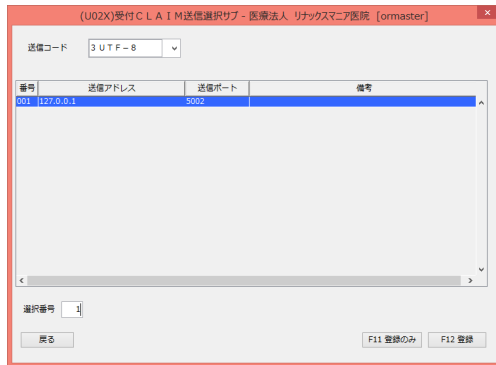

2.CLAIM 送信

ORCA で受付を行い、受付完了ボタンを押すと

受付 CLAIM 送信選択画面が表示されますので [登録] ボタンを押します。

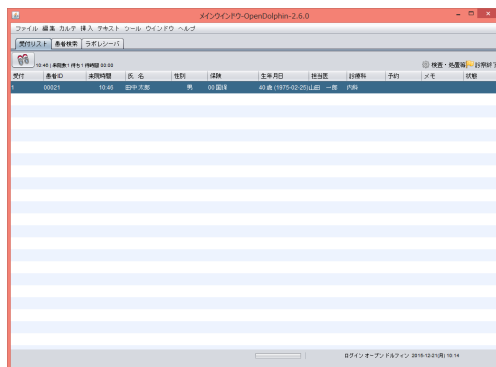

3.OpenDolphin で患者情報を受け取る

上履きのボタンを押すと先ほどの患者情報が表示されます。

※ OpenDolphin 初期ユーザ：admin

pass：admin

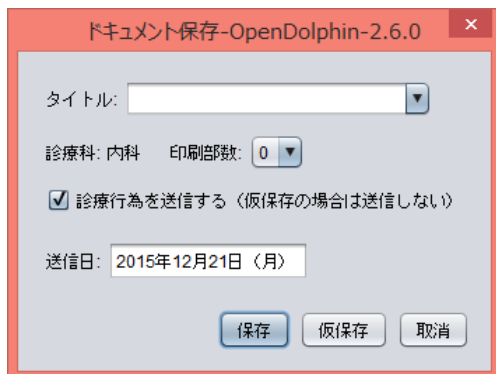

4.ORCA に診療行為を送信

カルテの記入が終了したらファイル>保存を選択し、診療行為を送信します。